

Monteringsanvisning Termowood Element Tak.

Måten å komme i gang på er å slutte å snakke
og begynne å gjøre noe.

«Walt Disney»

SKAL LESES FØR MONTERING!

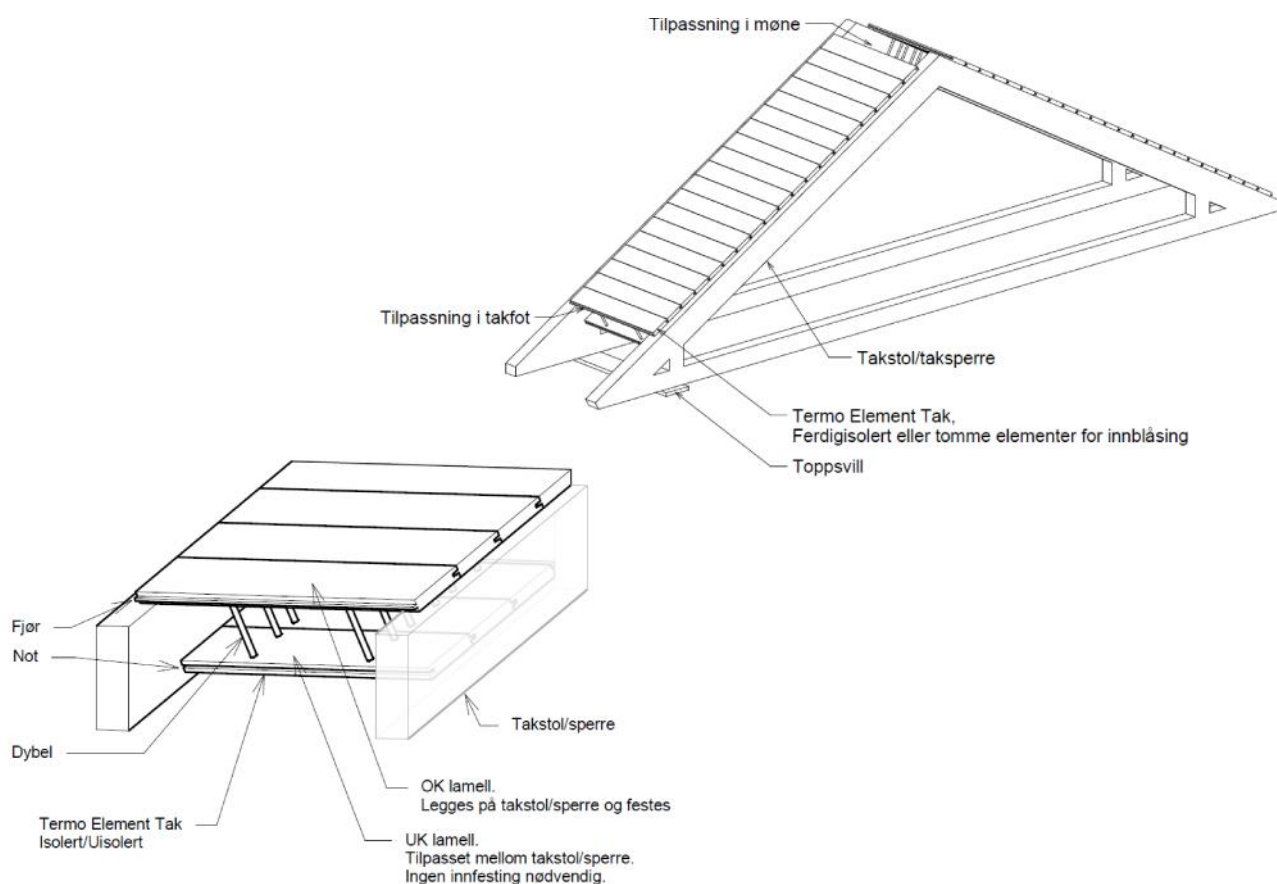

Innhold

Forkontroll.....	2
Montering, Termo Element Tak	2
Tilpasning ved takfot	4
Tilpasning ved møne.....	5
Vindtetting.....	6
Dampetting	6

TERMOWOOD AS

Forkontroll.

Ved varemottak: Kontroller mengde og at det ikke er skader på leveransen.

Mottatte varer må dekkes til for vær og vind.

Termowoods innpakning er ikke beregnet for å stå ubeskyttet over tid.

Kontroller takstoler/sperrer

	Sjekket
Senteravstand takstoler/sperrer	
Diagonal pr. takflate	
Parallele takstoler/sperrer	

Er det for store avvik må disse utbedres før videre montering.

Husk at jo bedre grunnarbeidet er, jo enklere blir det å få et perfekt sluttresultat.

Montering, Termo Element Tak

Det er hensiktsmessig å være to personer ved montering, en oppe på taket og en på stillas under.

Start med takfoten. Elementet må rettes inn etter takfoten og må stå vinkelrett på takstolene/taksperrene.

Den løpende monteringen foregår ved å entre sammen 5-6 elementer av gangen. Selve sammenpressingen av elementene gjøres ved hjelp av monterings stropper. Normalt skal det holde med to stropper; en på senter overside og en på senter underside.

Strammedelen brukes i monteringsretning.

TERMOWOOD AS

OBS!: Det er forskjell på strammer for not- og fjærside.
Hvis elementene skal benyttes som ferdig overflate innvendig så må det tas hensyn til ved festing av stropper.

Får man ikke klemt elementene helt sammen med bare stroppene er det hensiktsmessig og gi den noen slag med slegge eller annet egnet redskap **NB: SLÅ IKKE DIREKTE PÅ ELEMENTE.**

Hvert element festes med 4 festemidler i takstol/taksperre, 2 på hvert opplegg.

Festemidler: Skruer; min. 5,0x90
 Maskinspiker; min. 3,1x90

Det er hensiktsmessig ikke å feste det siste elementet helt fast i takstol/taksperren før neste element er entret.

Hold kontroll på vinkel i forhold til takstol/taksperre underveis.

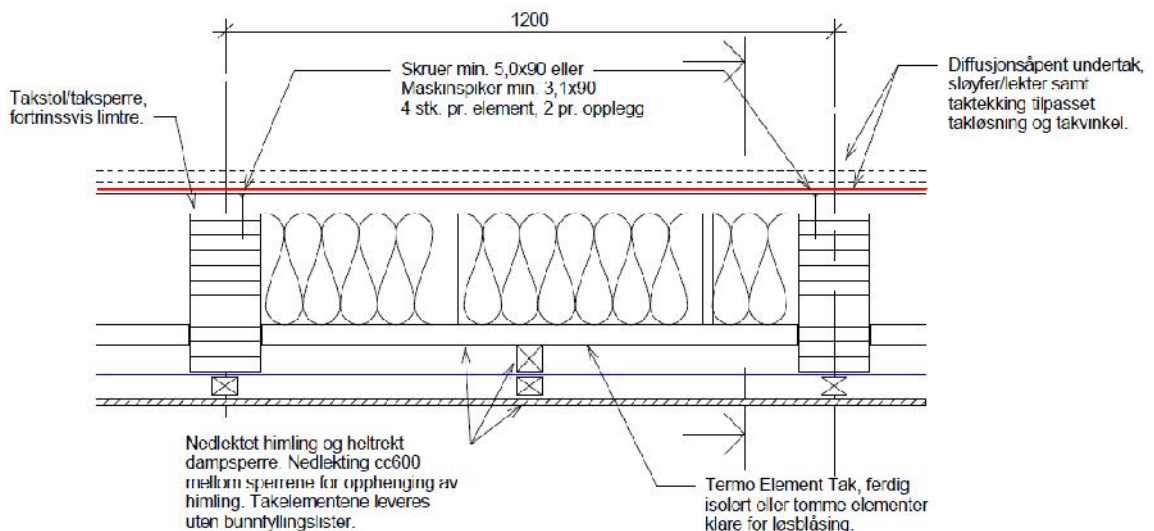

Figur 1, Typisk snitt opplegg på takstol/taksperre

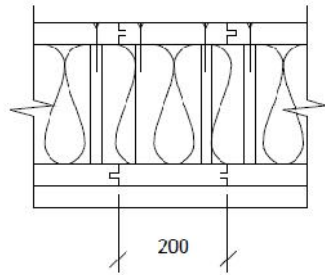

Figur 2, Tversnitt takelement

Tilpasning ved takfot

Det må tilpasses med løse plater nederst mot takfoten på byggeplassen.

Kantplate i kryssfiner eller lignende følger ikke med.

Nedenfor er noen prinsipløsninger vist.

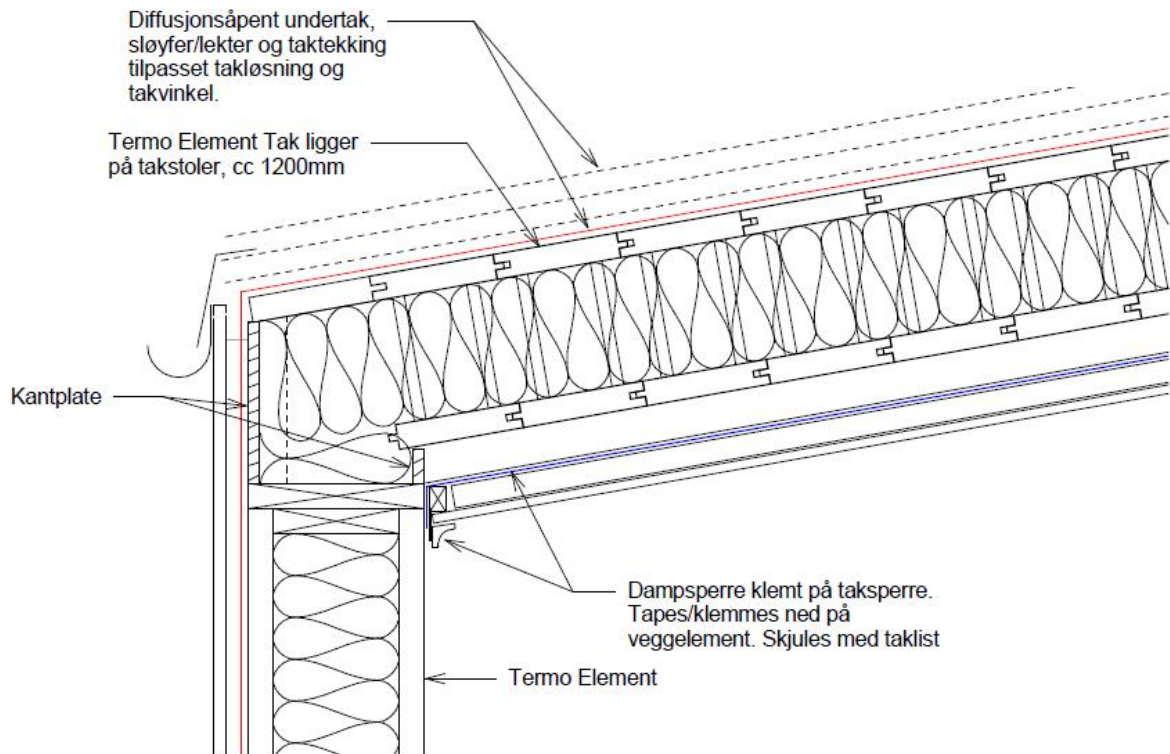

Figur 3, Løsning takfot med taksperrer

TERMOWOOD AS

Tilpasning ved møne

Elementene må tilpasses i møne/takavslutning på byggeplassen.
Plater som kan tilpasses følger med leveransen.

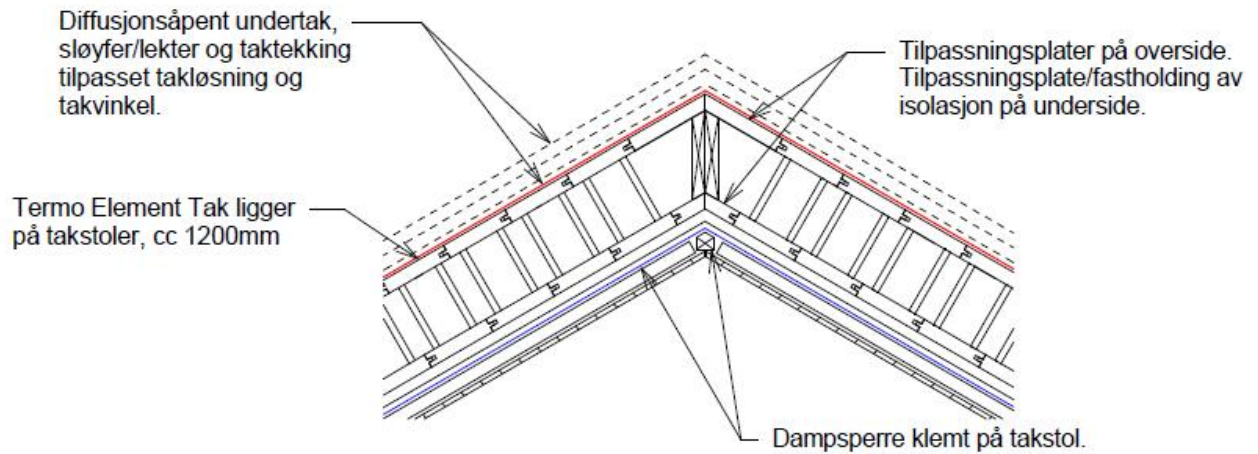

Figur 4, Møneløsning uten mønedrager, med nedlekting.

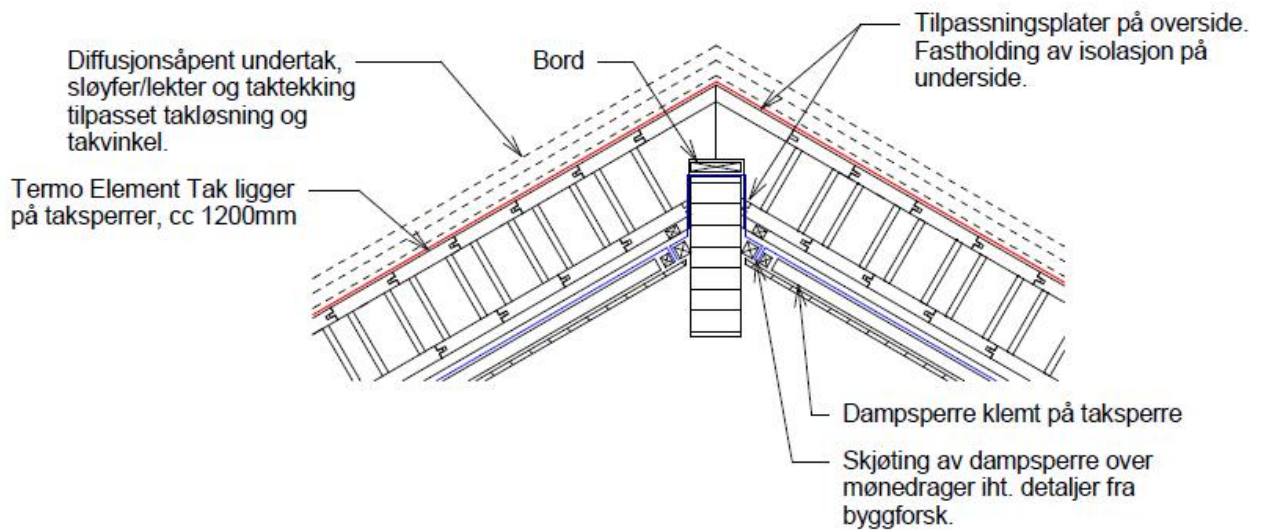

Figur 5, Møneløsning med mønedrager og nedlekting

TERMOWOOD AS

Vindtetting

Termo Element Tak krever ekstra vindsperre/undertak. Avhengig av takløsning må type undertak bestemmes. I noen tilfeller kan man kombinere vindsperre og undertak. Dette må prosjekteres i hvert enkelt prosjekt.

Damptetting

Termo Element i vegg kan benyttes uten bruk av ekstra dampsperre.

Takelementene kan også benyttes uten ekstra bruk av dampsperre, men tettedetaljer mot kantene må da spesifiseres. Dette gjøres på monteringstegningene i hvert enkelt prosjekt.

Hvis det velges andre løsninger enn beskrevet av Termowood A/S er det ansvarlig montør sitt ansvar.

**TENK MILJØ!
SORTER OG LEVER EMBALLASJEN
TIL RESIRKULERING.**